京城日報 夕刊 七月七日(日)

明年度總豫算は十六億臺を割らう

近年稀に見る大緊縮

豫算編成の根本方針定まる

【東京電話】井上藏相は主計局に對し財政計畫の樹直しを命じたので主計局では六日取急ぎ大體の概算をたてゝ見たがこれによれば政府の豫算編成方針たる新規事業の中止と公債計畫の放棄により明年度豫算は十六億圓臺を割るに至るであらうと見られ即ち明年度一般會計豫算は總計十六億六千萬圓でこの内から八千萬圓の公債削減を差引き十五億八千萬圓となる譯である。しかして昭和三年度剩餘金は四千萬圓位を生ずる見込みで、この四分の一たる一千萬圓を減債基金に繰入れ、殘り三千萬圓は從來施行による增收增の部分に充當しなければならぬはずとなつてゐたが、歲計の研究によれば歲入の見積りに非常な無理をし過ぎたしきは到底收入のないものまでを見込んでゐたので、この點を改めかつ金解禁實施を控へて當然起るべき財界不況による租税および官業收入の減少を見込まねばならなくなつた結果、前記の三千萬圓の剩餘金はこの歲入減少を補填する必要に迫られて結局明年度豫算は總計において十六億圓を多少割ることになるであらうが近來稀に見る大緊縮であると

大藏省の樹てた實行豫算編成方針

新規事業は中止又は繰延べ 一律に五分の天引き採用

【東京電話】本年度實行豫算編成に關し大藏省主計局では五日の閣議にて決定せる方針に基づき六日より調査に着手したが大藏省としてはこの際各省のみに任せず先づ大藏省案として

一、四年度豫算新規事業中未着手のものは成るべく中止又は繰延る。

一、着手したものも重要でないものは同様

一、新規事業中歳入を伴ふもの及び人件費等は其の性質により中止繰延を爲す

一、四年度豫算中義務費を控除せるものより五分天引きし最低四千五百萬圓の節約を爲す

の方針の下に明細な調査を進めてゐる

遞信關係豫算

電話公債が問題

【東京電話】遞信省では最も問題なのは電話公債の發行であるが電話擴張が時勢の要求である點よりその中止については頭を惱ましてゐる。遞信省では寧ろ以前の自給自足主義に還元してゐるが來年度より收益金全部を一般會計に繰入れず、全部又は一部を遞信省に附屬する事やが問題とされてゐる

内務省所管

地方新規事業は極力抑制の方針

【東京電話】四年度實行豫算編成につき内務省では緊縮方針にたゝられて地方財政監督および地方財務監督の點は何れも經費節約を免かれず、又望月前内相の重要政策の一であつた社會事業關係[illegible]は補助總額六千萬圓におよぶ大[illegible]なものであるがこれが削除は地方の財政に重大なる影響あり、その他[illegible]は注目されてゐる又治水[illegible]事業中削除されるものは[illegible]の新規事業は努めてこれを抑制する方針である

社會局長官は後藤文夫氏か

第二候補は田澤氏

【東京電話】内務省社會局長官の後任については安達内相の手もとにおいて適任者の詮衡中であるが政府部内には前警保局長後藤文夫氏を推す向きが多いのでまづ第一に同氏に交渉するらしいしかして同氏が如何にしても承諾しない場合は前東京市助役田澤義鋪氏に交渉するらしい。

新閣員に御賜餐

十一日宮中に召されて

【東京電話】天皇陛下には濱口首相以下各閣僚を思召から來たる十一日正午宮中にお召しになり午餐を賜はるはず

文部省豫算

本省には削減の餘地なく學校關係が犧牲

【東京電話】文部省では大藏省の緊縮案を得た後豫算を論ずるが本省内には殆ど削減の餘地はなく、新規事業として成立した豫算は思想善導費八十萬圓、實業補習教育費補助費二百萬圓、實業補助費五十萬圓增額等であるが學校關係の新規事業で[illegible]農業、水産、高等工業、藥學等の建築費の一部が犧牲になる模樣である

外務省豫算

波斯公使館開設は中止

【東京電話】濱口内閣は財政緊縮のやむなきに至つた。これ濱口内閣緊縮節減を標榜して立つてゐるが外務省では新規事業は殆ど無いから對支那公使館の大使館昇格は對外交の目標の一でもあり新規事業として計上されることゝなつた。五日の閣議でペルシヤ公使館新設は當分中止のと傳ぜらる

民政幹事長に富田氏推さる

總裁の切なる勸めに結局引受けるか

【東京電話】濱口民政黨總裁は民政黨幹事長の重責に現總務富田幸次郎氏を當らしむべく六日午後首相官邸に同氏を招致し切にその就任を促した結局今明日中に意を決して受諾することゝならうこの結果總務四名の缺員生ずるを以て近く大會に代る議員總會と評議員聯合會を開いて改選を要することとならう

遞信事務次官

今井田氏に決定

【東京電話】桑山遞信次官の後任には前遞信省簡易保險局長であつた現大阪遞信局長今井田清德氏を起用することに決定した

人

◇新井定嗣氏(平壤地方法院檢事正)▲太田久作氏(新義州地方法院長)▲佐藤賢氏(新義州營林署長)▲堀內三八氏(前高等法院判事)▲岡島芳太郎氏(元新義州局長)▲瀬田春雄氏(東京實業家)▲石丸祐正氏(京畿道警察部長)▲荒木武二郎氏(京城鐵道局)の諸氏六日入城天眞樓へ

◇吹田延太郎中將(佐世保鎭守府司令長官)▲戸塚道太郎氏(同參謀)▲松村翠氏(同副官)七日朝追城鐵道へ

◇石本鏆太郎氏(平南警察部長)▲杉山繁雄氏(滿鐵社員)▲泉哲一氏(東京實業家)の諸氏七日朝入城天眞樓へ

◇新田唯一氏(大阪朝日新聞社京城支局長)大邱門司支局に於いて開催の通信會議に列席の爲め目下出張中

◇菅柳鋼太郎氏(京城新聞社長)母堂罹て病氣中のところ七日午前八時大田菅柳病院にて逝去

重要會議を開き解散對策協議

解散斷行の得失は愼重考慮の要あり

【東京電話】濱口内閣は成立早々地方長官の大更迭を斷行して綱紀肅正をほのめかすなど取る人心の一新に努め政府の我當内閣に有利に展開せんことに腐心してゐるが一部には政友會の多數を誇る議會における總辭職も予想され新黨俱樂部と合同して衆議院に於ける絶對過半數を制するに至り繁内に解散を來さぬ限り濱口内閣にとり一大脅威たるを免れぬので政府および與黨の間に早くも臨時議會を召集して議會を解散し一擧に在野黨の大勢力を打破すべしとの說有力となつて來た。しかし解散して政府が勝利を得られるやそこに政府の大きな悩みがある譯であるがこのまゝでは通常議會を乘切ることも不可能と見られるので近くこの點に就き方針の決定の爲め重要會議を開けるものと見られてゐる

あすの天氣(8)

高氣壓は沿海州から半島の東岸に擴り本邦東方海上も又高氣壓に覆はれ東海北部と東海中部にあつて東に進んでをり支那大陸は氣壓一體に低く全鮮大體晴れて昨日所々に夕立があつたが曇り空が未だやまない所があるので明日は大體天氣がよいが夕立の模樣がある

豫報	晴 夕立
氣	七日正午
溫	最高 最低

仁川干滿時(八日)
滿潮 午前六時二十五分 午後六時三十五分
干潮 午前一時一分 午後一時二十五分

寫眞【上】山梨總督は拓務政務次官、高等警察官、警務課長を伴ひ七日午前八時五十分京城驛發一週間の豫定で成鏡南北道視察に赴く【下】兒玉政務總監夫妻は七日午前八時大和町の官邸出發秘書官、田中通譯官を伴ひ今井陵の參拜に赴いた。一行は自動車にて一路金谷に急ぎ九時金谷着、先づ洪陵に赴いた供物を呈して參拜を終り、更に裕陵の參拜があり、參拜所で少憩し道路につき午前十一時官邸に歸還した。なほ當日は東九陵も參拜の筈であつたが降雨で道路が危險であつたから中止になつた(寫眞は裕陵參拜の政務總監夫妻)

俠艶靈劍 【89】

平山蘆江 閱
藤島一虎 作
竹中英太郎 畫

排濕組(八)

『お鬪りをつたわい』

新撰組屋敷の裏の木立の中で自休の姿を呼び出した鬼の面に相して來た自休の目の前には百目蠟燭を立てた蠟燭三個を並べて、道具を手にした自休、門弟二十余名がずらりと並んで、皆一樣に稽古着に小倉袴、醜い鬼の甲冑々しい姿である。

『金剛はまだ來ぬか?』

『まだ見えないやうで』

『もう一度使を出せ。何をして居るッ』

自休の眼は物々しく鋭く光つてゐる。

五ッ時から降り出した雨は、四ッ時(午後十時)近くなると風が加つて來た。

出張の時刻が迫つてゐるのに。

『先鋒するぞッ』

鋭い目をそゝいだやうに、傾つた鬼の面になつて怒つた鬼面、くるりと踵を返すと、さつさと門の方へ引返して了つた。

『ふふふ、怒りおつたか馬鹿奴』

自休は怒りの中から鬼面を見送つて、眼をとめやうともしなかつた。

道場は雨と同時にあがつた。次いで道場に二十五六名、素足のまゝ、刃を抜いて飛び散らして飛び出した。少し後には早くも瀧山に驅けつけた。

と、此時既に先着してゐた鈍五郎の一家

『殺ッちまえッ』

ギラリギラリ、と一時に脇差を抜放つと、相手が一息いれる間もまだ金剛鬼面の額が見えぬ。自休の眼は殊々輝しく蒼白く見えて來た。

金剛が參らずとも構はぬ、時刻を違へて町人共に笑はれるやうな事もあれば、武士の一分が立たぬまでの事だ。出張の用意を致せ

『心得ました』

雨の中から用意の提灯が幾つも配られる。ずいと立上がつた自休、脚絆まで瓢み出た時、

『遅くなつた、誠に相濟まぬ』

門弟の四五人を連れて駈けつけて來たのは金剛五郎左衛門鬼面であつた。

『もう四ッ時だ、何をしてゐられた』

『突然の來客で、斷りもならずつい時刻を遲らし、何とも申し譯がない』

『早く出掛けろ、腰抜けなら殺か』

『斬られても構はない』

さういつて、すうと姿勢に入つて了つた。

『左様か、必要がなければ强いて參るまい』

遠望にかけては自休に劣らぬ金剛鬼面、自休の言葉に斷つとして一喝した。

『うはッ』

と鬨の聲をあげて一時に斬込んで行つた。鈍五郎を先に五十余人、數において自休の一派に勝つてゐる。

『小しやくな奴等、それッ』

鋭い刃の雨をあげて、ずいと出て來た自休。斬りに落付き拂つてゐる。手には三尺余りの鐵杖を持ち鉈刀をさつと左手に掴んで立上がつた姿は、威風堂々たるものである。

『自休殿、鈍五郎だ、いざ參るぞ』

『その方が鈍五郎か、參れッ』

錐杖を片手に下段にぴたりと構へる。

『えツやい』

と矢庭に鈍五郎、斬り上げて、腕より脛の捨身の斬込み、逆袈。

『殺ッ』

と唸る叱の聲。

脂液の極意を極めた自休、鍛え上げた腕の冴え、鈍五郎の斬込みをひらりとかはして、脳天の骨を割らんと一喝した。

料理 水炊 うなぎ 本町二 喜久家 電本一三八三 風呂が沸いてゐます

ペンシヨナルラヂオ電氣 安心して使へる經済 松下電器製作所 自轉車用 手提用 倉庫用 炭坑用 夜警用 非常時用 ランプ、電池共に類似品、模造品が激増致しました。是非ナショナルと御指名下さい。

十七圓の資本で五十圓以上儲かつたら 殊に商賣上手になつて月百圓以上儲けたなら、それこそ面白くてやめられません。新商品「コレはいゝ」が全國的に非常な好評を得てゐます。新家庭に是非必要な米國製品デブルを使用すれば…… 東京銀座尾張町二丁目二十二 發賣元 双葉合名會社 電話銀座三三五〇番

實用新案 地球印折疊椅子 優雅に富んだスタイル 堅牢で掛心地よし 品質本位 在庫豐富 委任製造販賣 大阪市西淀川區大仁本町三丁目 日本曲木工業合資會社

せきづゐ病に 手足引ツリ腰足不隨肩胛骨筋肉脊髄痛みシビレ眼病耳鳴等にて永年つらい病の若者に泣いて居られる不幸の方は是非お迷ひなく直ぐ御照會あれ 元木本家

新職業 ◉人を助け自己を助く益々有望なる新職業 第五十三回 ◉男女年齢不問相當教育を有するもの無試驗入學 電療法教授 大阪市天王寺區 大日本電療學院

麻ロープ 製造家を求む

陸軍用達 新東用品卸商 大阪市天王寺區細工谷町二四 喜久屋商店 電話南二六九九番

肺病 靈藥無代進呈 肺病ロクマクに種々の藥や注射や新療法で治らぬ人は富山御相傳秘方の靈藥により必ず歡喜の光明に浴せん (この廣告を切り抜き切手二錢封入御申込の方に試藥無代進呈) 大阪府小阪町 功德山 德林寺

らい病 大阪同生病院九州醫大醫學部熊本回春病院等にて特効立證使用せらる(文獻説明書無代進呈) 大阪市東區道修町二丁目 小西伊兵衛商店 本欄特別廣告一手取扱 大阪高麗橋五 昭廣社

帳簿係 內地人一名 本人來談(保證人を要す) 京城本町一丁目 夏川京城支店

外務 本人來談 京城本町五丁目

ほね つぎ 接骨 京城

恩給 京城

附添 人病院附添

社員 外交に趣味ある內地人

恩給 年金

京日案內

頭痛にノーシン

勤勞と疲勞に 壽の素

四絃琵琶 筑前琵琶 琵琶附屬品一式 京城

品質第一 價格最廉 リーワル印 タオル 御中元用 印入タオル 特賣開始中 大久保興商店

雪印 ウテナクリーム 夏の美顏に さらりとした雪印 定價六十錢

ヤーイン MK 強壯 飲料

奇勝金剛山の國立公園說濃厚
施設その他で考究を重ぬ
山の人々の噂に上る

世界的名山として内外に知られてゐる金剛山は日本に國立公園を設定する場合は當然其一つに加へらるべき山とされてゐるが地域の關係上直に內地の國立公園と共に內務省所管としてこれを經營するか又は總督府が內務省にかはつて經營するかは今後の研究にまたなければならぬと見られてゐる しかして金剛山が內務省で研究中である國立公園候補地などより有名でありかつまた景勝の地であることは世間周知の事實で金剛山を度外視して外の如何なる名勝地を國立公園とするもそれは非常に意義の少いことなので近く東京の三越において開催される國立公園展覽會にも主催者から特に地域を明にするため總督府に金剛山の模型出品方を交渉して來た程である、なほ現在金剛山は所有權別に見ると寺刹有地あり國有地あり、又施設の方面から見ると鐵道局で旅館その他を經營し電鐵、金剛山電鐵でも道路などの施設をなし何等經營上統一がないので國立公園の實現が早急なれば格別若しこれが遲くなるようなれば經營主體を統一し充分世界の名山としての施設を完備する必要があるといはれ更に經營費の點については入山料を徵收してまかなはせよといふ說もあり今や山の夏になり金剛山の經營および施設の完備は各方面で熱心に研究されてゐる

元面長殺し 龍山署が逮捕
今曉寢込みを襲ひ 共犯も一擧に逮捕

龍山署司法係では六日來關係刑事を召集して非常な緊張を見せてゐたが七日午前二時頃に至り井口、田邊の三刑事は俄然活動を開始し 府外高陽郡漢芝面西氷庫里四九一成奇男(三〇)方の寢こみを襲ひ同人をはじめ外三名を一擧に逮捕引あげたがこれは本年一月以來迷宮裡にあつた元面長殺し事件の眞犯人が發覺したもので龍山署近來の大捕物である、事件の起りは昨年陰十二月初旬龍山署管內京畿道始興郡西面光明里元面長白某方に起きたる強盜事件で午後五時頃強盜が彼等の住居に押入り金品を強奪せんだが數時間を經てなぐられたものか數名の里民に「泥棒〳〵」と連呼されながら追はれて來た賊は彼を訪れ

猛然と 護身の爲に出たので或は腹心の者が擊退したのでかくと見た成奇男はにげ行く賊を捕へ毆打しその場はそれで彼を毆打死に至らしめ同里の共同墓地に死體を埋めて始末してゐたものであるが今回發覺したもので被害者の賊は元相當の資産を有し面長を勤めた人物であるが公金費消のため免職となりおまけに田畑を賣り盡し無一物となつたので遂に盜賊を働き當時は乞食をして日を送つてゐたものである。

兩替へ詐欺

六日午前九時頃八劍洞一〇六番地の四國內の男が來り一圓紙幣四枚を白銅に代へてくれと同家で四圓渡すと三圓だけを渡して逃走を企てたので同家小使が追跡取押へ所轄鍾路署へ突き出したが右は鍾路洞一〇〇番地無職崔某(二六)にて取調べ中

大邱附近で列車轉覆を圖る
一日に三回も發見 當局手をやく

【大邱發】五日午後一時五十分大邱發京城行列車が大邱驛構內を出て鐵道踏切りに差かゝつた際列車の顚覆を企てた犯人があり更に同日午後五時十分東海中部線のシグナルが何者かの爲に倒されその外大邱驛構內附近にあるものに二人の小供が戯れてゐるのを驛員が發見大邱驛員に突き出したが又復午後五時三十分大邱發釜山行特急列車にも同樣の事故があり然も同列車には鐵道局從業員が乘車してゐたので大邱署では同日中三回にわたる妨害に重大なる疑惑を見出し嚴重捜査をなしてゐる殊にその方法などからみて何者かの計畫的犯罪ではないかと見てゐるが遠近に亙り大邱驛を中心に起こる列車事故に當局も手古ずつてゐる

悠々耐空記錄

【クリーヴランド五日發】百七十時間六分四十八秒の耐空記錄飛行を目的とする野外演習は既報の通り七日午前六時三分ケ原飛行場を出發のはずであつたが九州地方および朝鮮方面の天候思はしくないので遂に延期となり天候回復次第出發することゝなつた

長距離飛行は延期さる
天候不良で

身邊の警衛は目立たぬ樣に
濱口首相の意嚮に恐縮の福岡課長

【東京電話】六日午後首相官邸から警視廳の白井警務部長に電話で總理大臣の警衛方針について相談したいとの事であつたので白井課長は直に福岡警衛課長を官邸に赴かせ首相秘書官に警衛方針を說明すると濱口首相の意向として從來は少しく物々し過ぎた嫌ひがあるから今後は餘り目立たぬ樣にとのことで福岡課長は恐れ入つて引下つた

銀時計に有頂天の首相の青年時代
俵さん雅號の由來
久保田天南（寄）

◇俵は政黨政治に無關心で、護國會を率ゐて俄に四時間を見張る館球界官僚に朝鮮總督府を翻然しそれで朝鮮をよはり、彼の二年前からこゝに十七年間を眞っ直に縫ひ出世の經歷を辿る將來その何等の畫策に就いて代り、各黨の入閣をはなれた田中內閣に就いて代り、の持合せのないノロのやうな土佐人で、行政整理を斷行新しく財政緊縮、行政整理、外交刷新、緊縮等の大眼目を抱へて大臣として大君が土佐出身の總理大臣として大打撃には金解禁等々の大變を斷行するまでの余裕はない、濱口內閣の出現を目睹して居たが生家は未だ少い、見た眼は從來の政界のピカ一なる貧乏の土佐人で...

◇實の話...

まる總ての問題が政界のピカ一ではオンの濱口君も四十年前の青年時代は失張り紅顏のムッツリ屋で美少年きあつた、高知中學も第三高等學校で高等學校を卒業し、進んで高等學校の志望で一年を遲れ、今も泣きそうになるとまでの餘裕を...

有せなかつたやうに思はれる。その時の學校に、大學まで進學する見込みが出たのは同中學の第一人者、小役人が三役の官僚から地方官となつた濱口家の一人の息子の矢張り上がつて來た中學で、東京遊學することゝなつた時は、さら〳〵と花が咲く。

◇今ならば大して騒しくもなかつたらうが、その頃の青年時代の東京遊學といへば郷土でも名譽を飾るもので非常な騒ぎを興へ、有名な驛の中立の雨が降る中もその見送りの人がゐた。

◇恰もこの日は天氣晴朗で、眞江丸を出して行く五台山の松林の寺院は麗々と輝き、網船の蹄の鬪ひの流れが大いに蒸氣を噴くやうに、見送りの人々の中の先輩の一人は鈴を鳴らしてそれを迎へ……

代には土佐全體を通じて銀時計をまいてゐた人は先づ見當らぬ位のものであつたから、一躍その濱口君としてはこれを非常に名譽に思ひ、同時に銀時計が頭中を狙ひしてゐたからであらう、その當時總理大臣の印綬をさづけられた時の喜びよりも、心理狀態からみれば更に大なるものであつたらうか。

◇それに俵さんは元々土佐の士族の出で、國家に盡すために身を投じ、その氣持を、今でも懷しく思ひ出して居るらしい。

年に開會局員全體が大賑りな理由には濱口君の山登り、山登りをやつた事がある。それはかつて自分は非常に疲れた事もあるまいではないかと家は何處ですかと聞いた處『濱口ですか』と答へられたので『それは大變ですね、まあサラ〳〵と腰をかけて下さい』と濱口君は穩かに答へた。以來同君は國家主義の人として...（終）

賊と格鬪し石段から轉落
重傷に屈せず逮捕
賊は強盜犯人か

【釜山特電】釜山大廳町高野山巡査部長は七日午前一時頃西山の石段で擧動不審の朝鮮人を發見、誰何した所、逃げ出したので追跡格鬪となつたまゝ石段を轉げ落ち石段の下に頭部を打ち、重傷を負ひ、尙賊はその場で逃走せんとしたのを、應援の巡査が驅けつけ遂に捕へたが、右は大廳町二丁目、岸田瀨郎氏宅に忍び込んだ強盜に酷似する者なので目下取調べ中である、この者は慶北尙州生れ住所不定無職李某(二五)と名乘る男である

右は四時間六分の耐空記錄を作つて五日當地に着陸したニューヨーク、ミッチエル兩氏の飛行機は去る五月中テキサス州フォートウァースでロビンス、ケリー兩氏が作つた記錄を破り猶も飛行を繼續してゐたが、五萬錢の賞金の獲得に努めるため着陸した際の記錄は二百...時間となり遂に着陸のやむなきに至つたのである

振られ男が自殺を企つ

【大邱發】六日午後五時頃大邱府...館の大通りを...路次多く二人では...め明治町...所の吉田...巡査の應援を得て...永樂町一丁目三〇番地先の...中にかくれてゐるのを...たものである、右は...通二丁目...とて...四圓入り...のである

深夜の捕り物
逃走を企てる足早の賊

七日午前三時頃本町署係城巡査派出所前金剛巡査が管內巡視中大和町一丁目六番地旭田旅館の二階窓より飛下り逃走せんとしてゐる擧動不審の男あるを認め直に追跡すると賊は日出小學校裏通りを本町三丁目に出で更に京城郵便局裏の焼け跡をまがり同巡査はこゝで賊を見失ひ一たん引上げ更に本町巡査と共力捜索中午前五時頃に至り本町二丁目と三丁目の境を驅け足の賊が相當るものを認め逮捕にかゝると又もや逃走し初め足早な賊は本町二丁目通りを一目散に逃げフランス教會前の細道に入り永樂町一丁目二八番地前角を曲りこの時再び同巡査は賊の姿を見失つたが何所は中央

捕蠅を切って逃亡

六日午後九時半頃府南山公園內に不審の男あるを本町署員が認め取調べの處麻痺して居るので遂に本町署に同行不審を濃くして同署に取りつれて行くと途中で手を振り捕繩を解き同巡査にひとつくと又もや風呂敷包を落すのでいよ〳〵怪しみつゝ同行中旭町附近にさし...

城公園松林で狙ひらずをえん下しを搜索中の一警官があるのを巡回中の大邱署員が發見京町府警察署に同行取調べた處同人は九時頃...の大邱署員が發見...手錠を加へたが同九時半と...側中には大邱府外...洞キャサン金香玉(二)にあてた書留あり...よつて釜山府...町五...記者...高善(三)であると判明した同人は右金香玉と深い仲になつたが最近金に窮しかつ香玉からは袖にされるので遂にこの始末におよんだものである

人妻に怪しい振舞ひ
不良學生檢擧

最近市內京城郵便局に出入する家族風の...がゝつた際ナイフを以て捕縄を切り遂に逃走を企てたので同巡査は追跡格鬪の末逮捕したが右は水原生れ京城府...科二年...郡...男(二)とて各所で書留を騙取してゐたものらしく余罪取調べ中である

に於いて婦人に挑し怪しからぬ行爲に出る者があり各署において嚴重取締中六日午後七時頃大平通にてステッキガール(?)...上の婦...女の手を握り更に二丁目東側の人妻に怪しからぬ行爲に出でんとし同女に叫ばれて附近の者に捕へられた男がある右は京城生まれの中...三〇番地...方...(二)(假名)と市內各館に出入して婦人の顔面につけこんで怪しからぬ行爲に出てゐたものである

御贈答には 三越の商品券

家屋流失多數
熊本縣下の河川氾濫
卅年來の大洪水

【熊本電報】熊本縣下では六日來の豪雨に各河川一丈五尺乃至一丈八尺増水し濁流氾濫し浸水家屋、橋梁の流失などおびたゞしく特に天草郡中田村、志岐村方面では遂に大なる被害を被り死六名行方不明十一名を出すの慘狀を呈してゐるが家屋の流失枚舉にいとまなく村民は山上に避難し三十年來の大洪水といはれてゐる

ア博士に快走船

相對性原理の發見者として、またかつて我國にも來朝したドイツが誇る世界的物理學者アインスタイン博士は本年五十歳の誕生を迎へたが同氏と親故深いベルリン市の銀行家有志は、記念として趣味を盡くした快走船を贈呈した
（寫眞はベルリン市外フードリヒスハーゲンの造船所で竣工した快走船を檢分するアインスタイン博士）

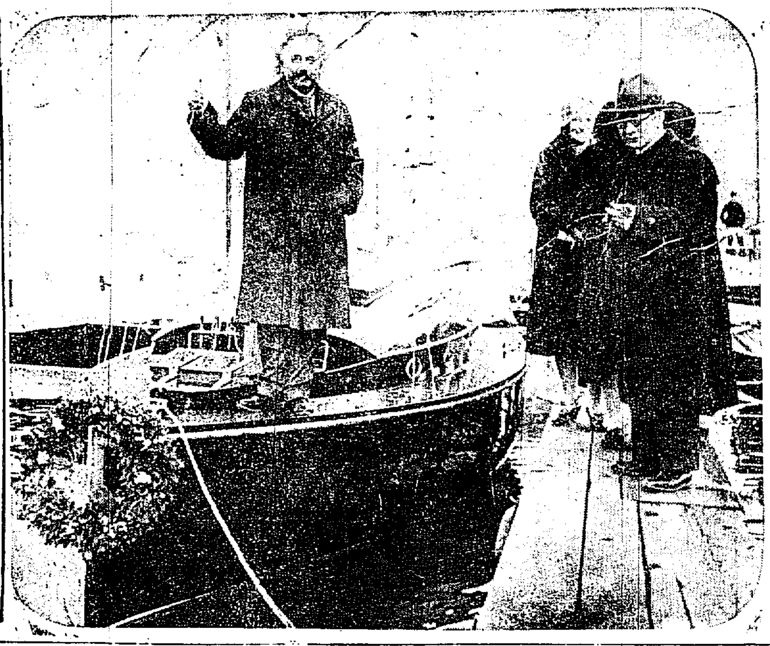

朝博樂屋噺

▽咸南牛の晴ひ合…朝博出品牛の候補者として目星をつけ咸南道の畜産組合で値段の交渉なかばに競合から金にあかして買ひ取つたものがある、その牛が他道から出品されるとしたらどうだ、これが原因だといふものゝ、殊に咸鏡道ではその後優秀なる牛を選出して限りの名牛獲得を期し畜産組合指導のもとに飼育中なるが欲附牛が何處で何といふと俄に高價で買ひ取られる事だけでその價値が分るじやないかとこれは畜産當局の自慢

ポスター展

朝鮮博覽會ポスター懸賞募集の當選作品は五日から四日間金剛商品陳列館樓上において陳列された種々珍しき物があり多數觀覽者がありしあり當局も初日から多數詰めかけた（光州）

猫自殺未遂

群山榮町の京城旅館で群山府町李某(三〇)は六日午前九時頃猫いらずを飲下し自殺を企てたが家人に發見され醫院に擔ぎ込み手當て中であるが生命は危くない原因があるらしい

理髮職人の盜み

太田本町二番地武士方に三日夜忍入り時計その他衣類を窃取したるが犯人は太田警察で捜査中の所目下犯人の府事部某は逮捕された人相その他...せんとして怪しまれた...

府廳勝つ
對三菱戰
4A―0

京城府廳野球部は對三菱戰は七日午後一時より京城運動場において第二回戰を行ひ府廳一點で勝ち一區の高技の野球日和に惠まれたる試合の戰士は必勝を期する鍛錬を見せ試合は興味に白熱の度を高めた、三菱先攻、始戰、小島、小林

	一	二	三	四	五	六	七	八	九	
三菱	0	0	0	0	0	0	0	0	0	
府廳	0	0	0	1	3	0	0	0	0	4A―0

◇一回（三菱）小谷、直鈴木投直片田遊撃となつて代る▲（府廳）立石三振、島崎三振となる、金貞福、二匍トンネルに生き、二盜に殺され（兩軍零）
◇二回（三菱）荒井投匍、柏原へ一邪飛）石川、三振に取られる、▲（府廳）渡邊、四球を利す、代走內山の鈴木スリーバンドに送り、投手寵與をもつて刺され本壘で保田二飛に倒れ(兩軍零)
◇三回（三菱）柏原（守）第一球を強打したが二匍、中山左飛、鈴木、中飛を打上げる▲（府廳）島崎三振、內山遊匍となり、立石四球で出で二盜し島崎投匍に止む（兩軍零）
◇四回（三菱）小谷、三匍、鈴木一、二間を拔く安打に出で二盜に刺され片田三振となる▲（府廳）金貞福、渡邊二匍、鈴木中堅右へ一打で二壘打を放つ、柏の左前安打で鈴木生還し、一點を得す、保田投匍とる（府廳一點）
◇三菱零
兩軍メンバー左の通り

三菱		府廳	
5	谷木	6	石崎
8	小山	4	立島
9	鈴井	8	貞
2	片原(幹)	1	金福
3	柏川	7	渡邊
4	中原(守)	2	鈴木
7	石山	5	柏田
6	柏中	3	保田
1	小館	9	內山

安部選手敗る

【オデアナポリス四日發電】亞米利加全國クレーコート選手權大會にて素晴らしいフオームを見せ優勝候補の一人に目されて來た安部選手は本日左のスコアでカリホルニヤのキースグレットヒルに惜敗した

クレッドヒル（六六六）四四三 安部

人巷湯

▲京城選出保安課長朝倉昇氏は最近本紙朝刊に理髪師の講習...の扇情的で『歐米諸國の警察の考察』と題しての連載、今回の政黨...中であるが▲『大きな選舉に立候補しやうと思ふ、痛快だね』といふやう▲氏は能登の生れ、郷里では今度は氏が代議士に出る勝利になつてゐるといふ▲『たが役人をやめるまではこれはちゃん〳〵とやりますよ』は政右に保安課長である

キリンビール
中元御贈答用
暑中
體裁優美の化粧函あり
キリンレモン
キリンサイダー
キリンシトロン

滋養強壯劑 ソマトーゼ
BAYER
【獨逸バイエル製】
理論と實際!!
兎角宣傳上手な現今では、用心はしてゐてもついうか〳〵と乘せられるのが口惜しい所である。類似品の多い滋養強壯劑等には理論と實際の伴はぬ物が澤山あり、特に誇大廣告には注意されねばならぬ。
此意味に於て ソマトーゼは一、製造元、二、製品の本質、三、學理と實際上の效果、四、權威ある人々の批評、五、永年不朽の名聲等に徵しても十分滋養強壯劑としての價値を失はぬものである事が立證出來る。故に肺結核、胃腸病者腺病質、貧血、神經衰弱、疾病恢復期、姙娠期、授乳期、虛弱小兒等にはソマトーゼは絕好の薬劑として推奬し得るものである。
粉末 一〇〇瓦 四圓五拾錢 五〇瓦 貳圓五拾錢
液狀 (五百瓦入)一瓶 貳圓九拾錢
【說明書進呈】各地藥店にて販賣
バイエル・マイステルルチウス
藥品合名會社
神戸局郵便私書函一〇七番 S.214

特約店募集
世界的一大發明
販路無限小資本ニテ店舖ヲ要セズ、
素人ニテモ容易ニ取扱ヒ得ル不況無比ノ好適ナル事業
獨占確實有利事業
但シ道、郡、府、面、各一名ニ限ル
申込先着順契約ス（案內書送呈）
貿易商 東亞商會
京城南大門通五丁目七六 電話本局一〇五三番

博覽會用
陳列瓶一式
總督府御指定工場
硝子製造所
京城古市町（電本七四六番）
一般博覽會出品者方の御注文に應ずべく候間御下命の程御願ひ申上候

純
無砂搗
胚芽米
特等白米
一等白米
半搗米
天原精米所
龍山元町四丁目 電話龍山四〇七番
販賣所 北米倉町 電話本局三三五三番

最新發明 蚤知らず糊
人畜無害 效力無比
此糊ひとつけは蚤虱南京虫の地獄から安眠の極樂へ
安眠を望み坊や孃やの可愛ひ方は是非一度(敷布、肌衣の洗濯後には忘れなさるな此糊を)
(一袋十錢 敷布一枚分)
○代理店募集 但し一町一村一名 御申込順
東京 大阪 合同化學研究所
東京青山六の四六 電話青山二二七六

大量生產 白ポンジー夏服 上下 六圓五十錢 丁子屋

びつくりする程 蚊が落ちる
專賣特許 イマツ蚊取香
今津藥劑師理學博士は新しく獨特の蚊取香を發明された本品は粉狀にて火鉢又は煙草盆の灰の上に細長く置き端へマッチにて點火し靜に火を吹き消して燃すれば蚊はすぐ落ちて死ぬ。然も人畜無害で燻香さは效力強烈の差にて價格も安くつく。尙イマツ獨特の燻爐があり、之を使へば簡便に且つ頗る經濟である。
一百瓦入小罐卅五錢 一瓩罐壹圓四十錢にて到る處の商店にて販賣若し品切れの時は大阪市東淀川區三國本町。今津化學研究所へ注文。

洗練せる 京城荷札
本町四丁目（電本二一七七番）
長のお世話のまた其上に厚い荷札の志し

月やく下し藥を買ふ人は先づ寫所へ問ひ合せてからにしないと必ず失敗します 龍山郵便局私書函 ―ノーシン―

產兒制限
東京築地明石町 佐田津あさ

胚芽米元祖
龍山精米所
電話龍山三七五番

大邱の電氣 府營に接近
内地人側府協議員 近く具體的協議す

大邱電氣料金値下問題も六月三十日の改訂期日過ぎ何等の値下げとならず[illegible]この問題も一段落の期も近づいたが最近同問題をきつかけに電氣府營問題が擡頭して來たが内地人側府協議員はこれに對して研究すべく今明年中に會同して大邱の方針を決定しこれを山崎府尹に通告し府營促進に移る模樣であるが現在の電氣府營を促すには資料不足の點あるが府尹としては多數の意向を尊重して多數の意見が府營といふことに傾けば一層熱心に何ひをたてその上でいづれかに決定するものと見られてゐる（大邱）

馬山府議會

馬山府においては左の諸件につき八日府協議會を開催する（馬山）
一、馬山府公債條例施行規程制定の件
一、特別營業税賦課細則決定の件
一、馬山府土地增價税査定の件

羅南の起債 認可再申請

羅南においては昨秋水道のため[illegible]起債の運びに至らずその後協議會を開催し協議の結果一萬圓の起債をなす事に決定し本府に對しこれが起債申請中であつた處一考すべき點があるとの理由で却下されたが、その後協議會を開き決議によつて四千三百余圓の繰越金を見たので追加更正の結果一萬圓を限定することとなり七千圓に減額して起債すべく認可の再申請をした

金甜瓜獻上 俵氏の栽培

全北道では山梨總督からの依頼により獻上する金甜瓜の栽培を本道の名譽として[illegible]兩地を選び栽培してゐるが何れも成熟するので[illegible]では昨今この獻上品選定に腐心して居る而して成育意外に良好で本月末頃々となるべく數量は一千個の豫定でそれを十箱につめて獻上するものである（大邱）

湖南實業 野球大會 大田裡里を破つて一勝

[illegible]主催の第二回湖南實業野球戰は六日午後二時裡里鐵道グラウンドにて擧行、午後二時十分第一回戰は裡里對大田で[illegible]の始球式あり大田先攻にて試合開始された。球審佐藤、[illegible]、大野、試合二時十分、試合經過左の如し
▲一回（大）武久四球二死後萩谷左安打に出たるも後援なし（裡）鳴尾四球に出で佐藤のバンドを太田投手惡投し[illegible]
▲二回（大）一死後[illegible]川三遊間安打に出で[illegible]一點を先取し[illegible]
▲三回 兩軍凡打に終る
▲四回（大）大宮三振後[illegible]ハンブルして[illegible]
▲五回（大）山本の三塁安打[illegible]藤田の左翼ヒットに[illegible]大宮右翼に[illegible]パウンドに[illegible]大勢決す[illegible]（大四裡〇）
▲六回 兩軍無為
▲七回（大）大宮遊撃二塁打に出で[illegible]も後援續かず（裡）[illegible]も入らず（大一裡〇）
▲八回 兩軍凡打
▲九回（大）藤田二塁上強ゴロに出で一死後[illegible]小野[illegible]佐藤[illegible]に最後の攻撃も効を奏せず七對三にて遂に遠征軍に名を成さしむ[illegible]兩軍メンバー左の如し

裡里	大田
鳴尾 C / 佐藤 2B / 新中 SS / 本谷 3B / 佐川 RF / 宮部 1B / 大槻 LF / 島 CF / [illegible]	尾藤 / 久保 / 武 / 山 / 萩谷 / [illegible]

全州對裡里 ドロンゲーム

第二回[illegible]全州對裡里戰は午後五時[illegible]開始、[illegible]全州松本投手の[illegible]大野[illegible]ドロンゲームとなつた（裡里）

國境軟式野球大會 六日から開催

[illegible]日報社主催のスポンヂ野球大會は六日午後一時から[illegible]の組合せは[illegible]二日（七日）は[illegible]對アカシヤ[illegible]ゐるがまづ試合に先だつて十六チームの[illegible]しき入場式を行ひ小川[illegible]氏の始球式によつて試合に入つたがスタンドは[illegible]アンによつて埋られ[illegible]ない盛況を呈した（新義州）

ロシアの巨商が 朝鮮博へ出品
日本商工會議所等が 仲介の勞をとる

本秋京城において開催される朝鮮博覽會に對しては露國商人も非常に注目するところとなり今日のロシアにおける唯一のデパートメントとして有名なチュリン商會をはじめその他の露人商は純ロシア製品を博覽會に出品陳列したき旨を日本側に希望してゐるので、ハルビンの日本商工會議所と輸入組合が仲介となりロシア品を朝鮮博へ出品することゝなつてゐる（ハルビン）

大田から

◇……大田高等女學校の正門建築工事入札は五日行つたが五百四十五圓で飯塚氏に落札
◇……鐵道局大田運輸事務所三百名の健康診斷を八日より月末迄水原、大田、裡里、松汀里、木浦で執行する
◇……忠淸南道各郡財務主任會議は八日より四日間道會議室で開催
◇……十四日まで三日間開催が十二日は忠南[illegible]に關する打合せを行ふ筈で同會委員大田郡[illegible]事務所山本會頭主任も臨席する
◇……鐵道局大田運輸事務所では九日同所代表水原、鳥致院、大田、裡里、木浦の各驛長を招致し[illegible]其他の打合會を開催する筈
◇……高橋大田郡守は九日午前九時より郡會議室に郡内小、普通學校長を招集し左記事項に就て協議する筈
一、卒業生指導に關する件
一、學校實習地に關する件
一、夏期講習會に關する件

連名で會長排斥

ハルビン朝鮮人民會長金[illegible]氏排斥は今や有力者の間につゞけられ最近に至り排斥派のものは二百四十名の連名で、[illegible]氏を相手取り告訴することになり日本側總領事の[illegible]その他で[illegible]成行は極めて[illegible]である（ハルビン）

一、[illegible]に關する件
◇……大田在郷軍人分會では六、七兩日大田驛長前に於て來る十一日執行の[illegible]の演習を行つた
◇……大田中學校では例年の通り來る二十日より馬山に水泳の爲め[illegible]出發する
◇……大田署にては司法主任の交迭に伴ひ署内に十餘名の異動を見たが司法係今村氏は[illegible]安東に榮轉七日赴任した

自動車の陳情 [illegible]

[illegible]道[illegible]氏および[illegible]の幹部は六日正午[illegible]長を訪問して
▲道内における自動車運轉手[illegible]ため資格試驗を簡易とする
▲五ケ年以上無過失にて勤務せる運轉手に對しては無試驗にて資格を與へる事
▲外二項を[illegible]した陳情書を提出して辭去した（釜山）

不穩文書を頒布

安東[illegible]の名によつて不穩過激[illegible]の際年八十名を招致し二日間にわたつてこれが[illegible]を[illegible]したがその[illegible]であるがこの[illegible]三日[illegible]一部では反撥的氣勢を[illegible]

浦項學議 選擧結果 近頃にない激戰を演ず

慶北浦項における學議戰は近年にない猛烈な競爭を演じたが五日午前八時より投票を開始午後五時締切の結果左の諸氏當選した有權者三百八十五名決定者三百七十五名投票者三百三十四名（不在又は棄權者四十一名（一票無効四票白紙）一票ローマ字の票があつた
三十七點 瀨戸甲一氏（新）
三十八點 姚谷伴太郎氏（新）
三十三點 川崎孫次郎氏（新）
三十三點 香取市郎氏（新）
三十二點 岡部與一氏（元）
三十一點 福住濱吉氏（新）
二十九點 新田源吉氏（新）
十五點 川上國一郎氏（新）
次點者八票 山本助太郎氏

密航專門の 怪發動汽船

[illegible]五日午後十二時ころ釜山牧の島沖[illegible]を航行する對馬[illegible]丸[illegible]朝鮮人二十三名の密航者を乘せて出港するところを[illegible]一名を逮捕し[illegible]

驛官舍移轉

[illegible]

松毛虫 三千七百石 淸州で驅除

忠北淸州郡では過般來松毛虫の驅除中であつたがその出役延人員七萬八千三千七百石を捕殺した（淸州）

狂人暴れる 七名の死傷者を出す

三日の夜[illegible]において[illegible]狂人現れ[illegible]の際に小刀を穴をあけて居る小學[illegible]を附近に遊び居る小學生がとめた[illegible]い激火の如く怒つて矢庭に所持せる小刀で子供にきりつけこの騷ぎに驅きはせつけた大人二人にも[illegible]きりつけ[illegible]暴れ[illegible]

大邱道立醫院長更迭か

大邱道立醫院長上村[illegible]博士は久しく[illegible]內地方面に轉出を希望してゐるが道立醫院新築落成式後の[illegible]を[illegible]後任は[illegible]

海州實業家視察

[illegible]一行の海州實業家[illegible]十名は九日より十四日まで一週間の豫定にて[illegible]の各地を視察する豫定である（海州）

[illegible]

合財袋

◇……平安南道大同郡では左の如く普通學校卒業生[illegible]
▲八日大同▲十一日江西▲十二日龍岡▲十四日[illegible]▲十八日[illegible]▲廿一日[illegible]
◇……平壤府[illegible]

地方集會

[illegible]

地方人事

▲平岩[illegible]氏（大田郡[illegible]主任）
▲山本正[illegible]氏（大田[illegible]）
▲相田要一氏（大田[illegible]）
▲原[illegible]
▲水口隆三氏（前[illegible]）
▲山田隆氏（本府[illegible]）
▲吉山文一郎氏（前淸州郡守）
▲島谷直[illegible]氏（光州[illegible]）
▲周防京畿道衛生課長[illegible]

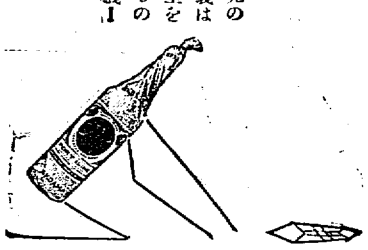

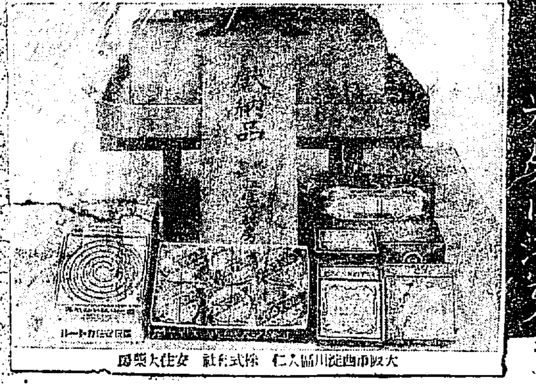

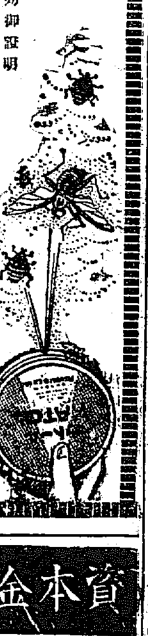

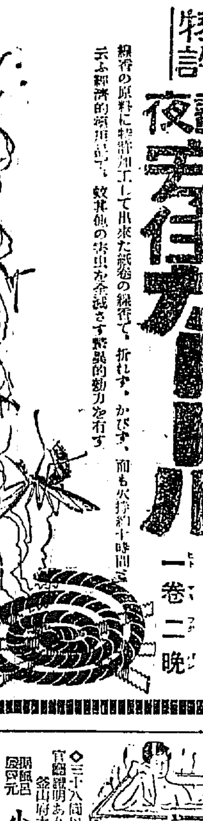

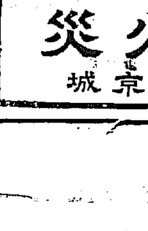

維新秘録　井伊大老

(42)　松林伯知演　吉川保正畫

水戸烈公は水野越前守の施政上について反對の意見を有してをつたが、越前守はそれを知つてなんのかのと名を付て烈公を隠居させ謹慎を御沙汰なさいとばかり申し奉る。水野は奸臣があるから烈公の曲言によつて改革したといはれるは残念と、そこで潮避けた。水野は倹約の令をしいて贅沢を戒め、これにそむく者はどしどし罰した。俳優の市川海老蔵は七代目團十郎で、深川木場に住んでをりましたが大層贅沢をした男の知つてゐる者が海老蔵のことで海老蔵の所へ意見の趣に参つた時に『これはよくお出でなすつた大分世中は混雑してをりませう、いよいよ禁令が来るとは知りながら、いよいよその月に入らねば罪の出迎をせぬが、明日から罰が来ると云ふ事に気をつけてゐれば困るやうなことはないさてそれか出来な

歩出せば大威張、料理茶屋に誘つて贅沢な料理を注文すればとてこの胡瓜二つの値、二歩出せば立派な御名跡でございます、それをたつた二つの胡瓜に二歩出すとは、ねえ親方まことに失礼なことを申すやうでございますがチト贅沢が過ぎるやうに思はれますが』海『いや贅沢といふ程の奢りではなからう、わたしの身分にして見ればこの位なものをたべればとてあつい寄りとはいへなから、少いから惜い、夏になつて多く出て来ては胡瓜も有難くない夏の蜩蝉の食ふものです』といふた團十郎の得兵衛は驚いてさすがは千両役者ア一恐れ入りましたと今度は感心して胡瓜を頂いてたべたが一つだけ残しこれを土産に持つて帰りますといつた時に海老蔵が海『それでは茄子も一緒に持つて行くが宜い』と　これも盥で育てた茄子を五つ

いものを時に何ぞ御馳走をいたしたいな若の事であなたもゆるゆるここにおゐでなさるお暇もありますまい、そこで香の物でお茶漬を差上げると云ひましたが間もなくそれへ女中が運んで来たは漬物でこしらへた胡瓜の割漬それに結構なお茶、他にはなんにもないこの人は驚いた眼を丸くして冗談や茶屋、船宿に出入して冗な金を使ふは見てゐてどんな事にもなれてゐるが、香の物の珍しい時に胡瓜の香の物、これは季節前よりはまだ高い、今では大層の値でもないが昔は高い、その

れた、それと胡瓜を折に入れて神田の相撲町の住居に帰つて来た甚兵衛は『オイおみつや今日は木場の成田屋さんのところへ行つてお馳走に行つたよ』み『オヤさうでございますか』甚『御馳走になつて来た海老蔵は三府一の役者だと云ふがそれに相違ねえ、えらいもんだな今日は僅にお香々でお茶漬を御馳走してくれた』み『何を云ふのだねこの人はお香々でお茶漬がたべたくば家へ帰つて来てお上りなさい』甚『只の香々ではないよ』み『オヤマア』甚『この香々と云ふのがあるの』甚『黙つてみろさアこれを見て驚くな』と前に折を出した。

人はびつくりして早速胡瓜を見て驚いた海老蔵はその時同じやうに胡瓜で茶漬をたべる事にしてあるか海『甚兵衛さん、お前さん胡瓜は嫌ひかえ』甚『いえ嫌ひではございません』海『さうだらうお前さんの顔は酒に似てゐる、して見れば胡瓜もたべるだらう』甚『これは恐れ入りましたしかし親方余りに勿体ない、なつて居るつける事が出来ません、追めし高いものでございませうな』海『高いことはない一つ一歩だよ』甚『エッこの母揃の胡瓜が百四いたしますか、ヘエー、胡瓜を買へばとて一

お通りがかりにはぜひどうぞ…本町栗菓子店　金剛

JODK　プログラム

七月八日（月曜日）

午前一〇、〇〇　氣象概況、各地天氣概況

同一〇、三〇　料理獻立『助六寿司とカルロ』日用品値段

同一一、〇〇　家庭講座『カステーラの造り方』（一）　長崎屋　毛利　康八

正午　時報、ニュース

午後〇、二〇　音楽（ビクター）ラヂオ學校『世界偉人の幼年時代、發明王エジソンのお話』一

同一、〇〇　朝鮮實業野球聯盟戰實況中継放送

三菱軍對大邱軍

同三、四五　ニュース、官廳公示事項

同四、三〇　殖銀軍對府廳軍　說明　上原　誠治

同六、五〇　琵琶獨唱　仁川　赤い鳥會員　伴奏　葛西　國一

イ、『父と子』（船橋作）ロ、『因幡の白兎』（藤井作）ハ、『稲穗』（長妻作）ニ、『影踏み』（藤井作）

童謡二重唱

イ、『おくれ時計』（本居作）ロ、『夜が明けた』（同）

童謡獨唱

イ、『咲けよすゞらん』（梁川作）ロ、『ねんねのお船』（杉本作）ハ、『木がくれの歌』（鈴木作）ニ、『からす』（本居作）

同七、一〇　講演『真心藝術に就て』　東京舞踊協會主　眞島　睦美

同七、五〇　ニュース、官廳公示事項

同八、〇〇　胡世流胡曲琵琶『秋風』　寅　完秀

琵琶『旅順口』　正派　杉尾四太刀

管曲『萬歳』　七福家勝天　南洲

ヴァイオリン獨奏　洪　蘭坡

一、チヤイコフスキー作カンツオネッタ　二、ベリオ作アンダンテ　三、ベートウヴエン作ローマンス

同九、三五　ラヂオ體操　橋本　茂雄

同一〇、二〇　翌日プログラム、豫報、氣象概況、各地天氣概況、ニュース、官廳公示事項、時報

出版界

▼京城新聞（六號）東京市外池上徳持三八五新聞批判社十錢

▼醫業と経濟（四三三號）夏秋蠶飼作の主因をなす軟化病の豫防法（佐藤利一博士）その他（東京市下谷區仲御徒町五九その社四十五錢）

▼心靈と人生（七月）横濱市鶴見區東寺谷一六〇一心靈科學研究會二十錢

▼ロシア月報（七六號）サ聯邦政府獨占下の外國貿易（東京市麴町區丸ビル八九一ロシア通信社二十錢）

▼天の川（七月）俳誌（福岡市今泉九四天の川發行所三十五錢）

▼大タイムス（七月）中等上級程度英文誌（東京市麴町區内幸町一の五大小タイムス出版所二十五錢）

▼滿洲短歌（七月）大連市西公園町一三八滿洲郷土藝術協會三十錢

▼綜合報（六號）東京市京橋區本材木町三丁目東京印刷インキ材料商組合非賣品

▼桂（七月）東京市麴町區永田町二ノ一日本柑五十錢

▼石楠（七月）俳誌（東京市外中野町三七九〇その社五十錢）

▼泙光（七月）試典軍督通成興鄕

▼電氣之友（七一〇號）夏期特別號（東京市新橋電氣友ビルその社）本號特價七十五錢

▼相談雑誌（七月）東京市牛込區南山伏町一二その社三十五錢

▼農民（七月）プルジョア藝術討伐號（東京府北多摩郡千歳村八幡山八全國農民藝術聯盟十錢）

▼有隣（二六號）京城醫學專門學校有隣會五錢

▼同民（五八號）京城貞洞二九同民會十錢

▼朝鮮警察新聞（七月）京城南米倉町四朝鮮警察新聞社

▼文藝戦線（七月）葉山嘉樹「小説ある村の栗拾」（前田河廣一郎）その他創作（里村欣三氏）その他創作欄に尾崎敬止氏は『勞農ロシアの戯曲家より』青野季吉氏は『一勞働者に答へる』平林たい子氏は『作家の登え山』をかき『講座』は青山北一、青野季吉両氏のもの（東京市外杉並町高圓寺六一一勞藝術家聯盟内その社廿五錢）

虚弱貧血　神經衰弱　病中病後に

ブルトーゼ

鐵蛋白化合製劑

醫學博士　小田俊三先生著「呼吸器病の養生法」

醫學博士　原田　先生著「姙産褥婦の衛生」

本劑は人體肝臟中に蓄藏せらるゝ主要成分たる**鐵蛋白化合物**と同一集成を有するが故にその體内に吸收せらるゝや直に血液の增生となり諸機能を亢進せしめて貧血による諸種疾病を治癒豫防す之れ局部的末梢的なる諸多滋養劑強壯劑と稱するものと根柢より相違するところにして加ふるに吸收同化極めて迅速容易にして毫も副作用なく且つ茶・珈琲の飲用を妨げざるを特徴とす

虚弱　病後衰弱　神身疲勞　月經不順　小兒發育不全に	單味　ブルトーゼ	二〇〇	三〇〇
神經衰弱　貧血　衰弱過度　榮養不良　神經性喘息に	アルゼンブルトーゼ	二〇〇	五〇〇
腺病質諸症　貧血　ヒ性病　將發性貧血　肋膜炎等に	ヨードブルトーゼ	二〇〇	五〇〇
諸多疾患後の衰弱　食欲缺損　多血　胎ど　授乳婦等に	キナブルトーゼ	二〇〇	五〇〇
肺結核　氣管支カタル　慢性腸　癩丸　肝臓不調に	グアヤコールブルトーゼ	二〇〇	四〇〇

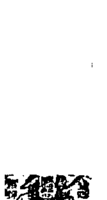

大阪市東區道修町二丁目　藤澤友吉商店

支店　東京市日本橋區本町

支店　京城府西小門町四二

B―143

ヘルメス　ウヰスキー

心は顔にもよらぬもの！

四角な壜に円い味

鉛

H298

美しい濃化粧に純無鉛の

御園白粉

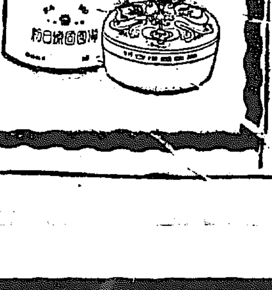

自動車の通信教授

◎自動車通信教授の理想的獨學機關

◎講師は一流揃内容は豊富講義は懇切

▼愉快で收入も多く何よりも新時代に適した職業は自動車運轉手

▼本校發行の講義錄を讀めば運轉手免許試驗に必ず合格すること請合

▲新學期開始！

▼今から入學すれば最大の絶好機會！今すぐ入學すれば五大特典がある。

ハガキ申込次第内容見本進呈　東京市神田區南神保町七番地　正科一ケ月　速成科二ケ月　學費　試驗七拾錢

▲自動車の參考書　なら何でもある、圖書目録申込次第ドシドシ無代ですぐ送る

東京市神田區南神保町十番地　振替口座東京五三九九一番

山田自動車學校

靖文社

標準時計賣出し　金・銀側時計　掛時計　置時計　京城本町　村木時計店　電本一二三番

京城府西小門町　田中丸病院　普通病室及隔離病室ノ設備有リ　電話光化門一三八六番

婦人良薬　恵乃玉

のまずにゐたら困るよ

京城北米倉町七十二番地　合名會社　吉命堂朝鮮出張所　振替京城四二八九番

御存じ？頭痛にはノーシンを

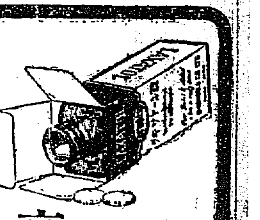

高血壓者の便秘に

下劑　ラキサトール

錠劑及粉末あり　各地藥店に販賣す

發賣元　大阪市東區道修町　株式會社　鹽野義商店　東京日本橋區岩附町

LA-0123